GDS Auvergne Rhône-Alpes
L'action sanitaire ensemble

ADA AURA
Association pour le Développement de l'Apiculture en Auvergne-Rhône-Alpes

03-ALLIER

GUIDE de l'apiculture pour ma commune

sommaire

2. Apiculture régionale
3. Apiculture du département, vos interlocuteurs
4. Quelles sont les obligations d'un apiculteur ?
9. Comment ça se passe pour les maladies des abeilles ?
11. Comment sauvegarder les pollinisateurs ?
12. Comment lutter contre le frelon asiatique à pattes jaunes ?
15. Comment répondre aux questions des particuliers ?

Édito

La région Auvergne Rhône-Alpes est la plus grosse région apicole de France, les apiculteurs et leurs ruchers sont présents partout sur le territoire. Pour vous accompagner et répondre à toutes vos questions sur l'apiculture et celles de vos administrés, nos deux structures unissent leurs forces à travers ce guide pratique.

La section apicole de la FRGDS AuRA (Fédération Régionale des Groupements de Défense Sanitaire) œuvre au quotidien pour la santé des abeilles par la lutte collective contre les maladies et les bioagresseurs, comme le frelon asiatique. À ses côtés, l'ADA AuRA (Association de Développement de l'Apiculture) structure la filière, soutient l'installation des apiculteurs professionnels et promeut des pratiques durables indispensables à l'économie locale.

Complémentaires, nos réseaux ont à cœur de mettre leur expertise au service des collectivités. Ce guide a été conçu avec une volonté claire : vous apporter une information fiable, accessible et concrète sur l'apiculture. Réglementation, sauvegarde des pollinisateurs, gestion des maladies et du frelon asiatique à pattes jaunes, questions du grand public : vous y trouverez les clés pour agir efficacement.

Bonne lecture.

Les Présidents de la section apicole de la FRGDS AuRA et de l'ADA AuRA

Vos contacts régionaux

GDS Auvergne Rhône-Alpes
23 rue Jean Baldassini
69364 **LYON** cedex 07
apiculture.gds-aura@reseaugds.com
https://apiculture.frgdsaura.fr

ADA Auvergne Rhône-Alpes
53 Ter Rue des Sauzes
63170 **AUBIÈRE**
contact@ada-aura.org
www.ada-aura.org

DRAAF Auvergne Rhône-Alpes
16B, rue Aimé Rudel BP 45
63370 **LEMPDES**
draaf-auvergne-rhone-alpes@agriculture.gouv.fr
https://draaf.auvergne-rhone-alpes.agriculture.gouv.fr/sante-des-abeilles-r274.html

Observatoire des Mortalités et Affaiblissement des Abeilles (OMAA)
04 13 33 08 08

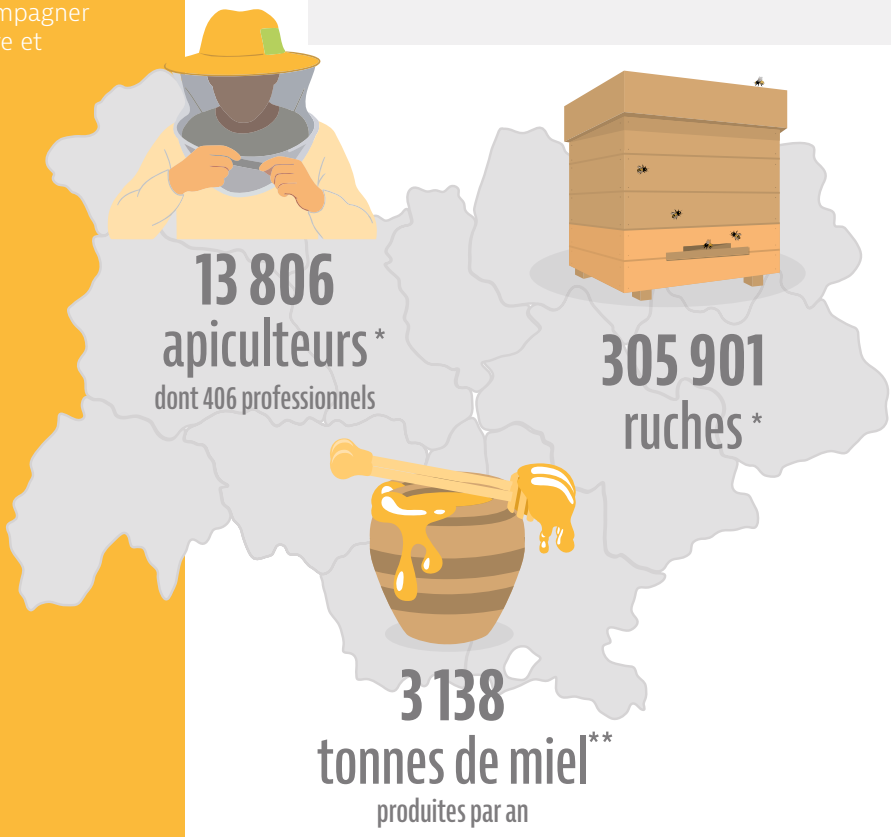

*déclarations de colonies (DGAL 2025)
**Observatoire de la production du miel et de la gelée royale (FranceAgrimer 2024)

Guide de l'apiculture pour ma commune
(Ain, Allier, Ardèche, Cantal, Drôme, Isère, Loire, Haute-Loire, Puy-de-Dôme, Rhône, Savoie et Haute-Savoie)

Directeurs de publication : ADA AuRA et FRGDS AuRA
Chef de projet : Adeline ALEXANDRE
Rédacteurs : ADA AuRA, FRGDS AuRA et GDS départementaux avec l'aimable relecture de la DRAAF AuRA.
Conception graphique et illustrations : Bérénice - www.berenice-c.fr
Crédits photos : GDS AuRA, Virginie Vallauri, Mathieu Fernandez, Vecteezy
Impression :
Edition : 2026

APICULTURE DU DÉPARTEMENT

vos interlocuteurs

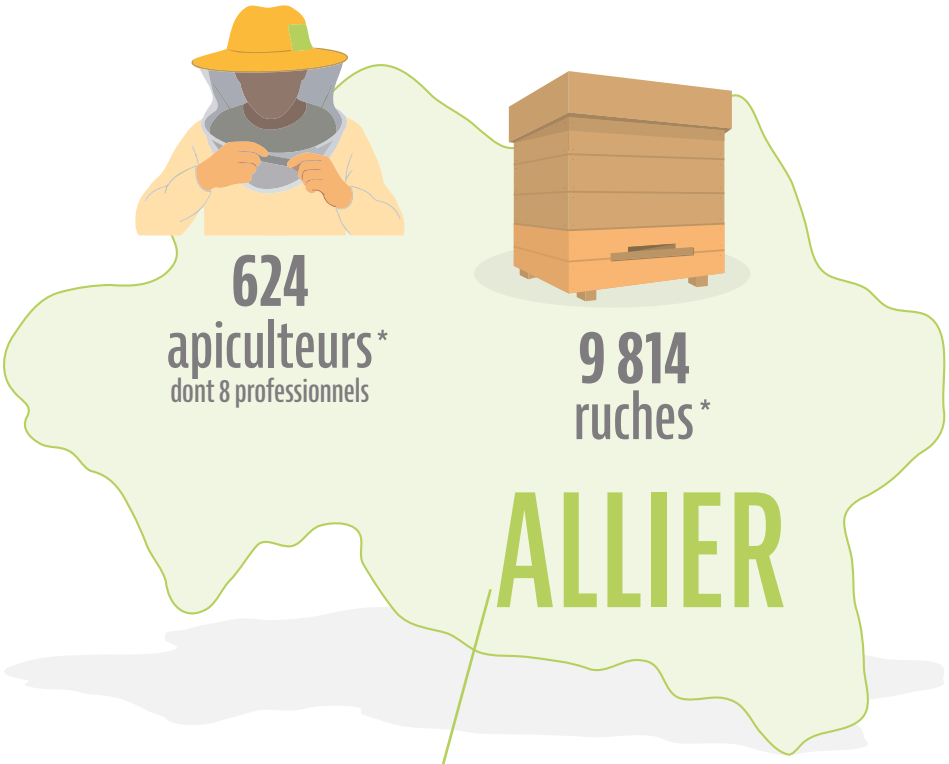

Le rôle principal du GDS

le sanitaire

Nos abeilles sont essentielles pour la préservation de la biodiversité, la pérennité de notre agriculture, et notre souveraineté alimentaire. Cependant, elles font face à des menaces croissantes parmi lesquelles le varroa et le frelon asiatique sont particulièrement impactants pour nos colonies. La prévention et la lutte contre ces dangers, préjudiciables aux activités apicoles, nécessitent la mobilisation de tous.

Comment adhérer ?

Contacter-nous par téléphone ou par mail

Vos contacts départementaux

GDS de l'ALLIER
2 chemin de l'Etang de Sauge
03000 **NEUVY**
04 70 35 14 30
gds03@reseaugds.com

DDETSPP de l'Allier
Bâtiment du Tripode
20 rue Aristide Briand - CS 60042
03402 **YSEURE** cedex
04 70 48 35 00
ddetspp@allier.gouv.fr
www.allier.gouv.fr/Services-de-l-Etat/Consommation.-alimentation.-animaux/DDETSPP

**déclarations de colonies (DGAL 2025)*

DÉCLARATION

QUELLES SONT LES OBLIGATIONS D'UN APICULTEUR ?

Tout apiculteur, quel que soit son nombre de ruches, doit répondre à des obligations réglementaires. En première ligne, figure la déclaration annuelle des ruches permettant l'attribution d'un numéro NAPI.
Arrêté ministériel du 11 août 1980 relatif au dispositif sanitaire de lutte contre les maladies des abeilles modifié

Déclaration obligatoire des ruches

Article 11

Dès la première ruche, les apiculteurs doivent déclarer **chaque année** leurs colonies d'abeilles auprès des services de l'Etat.
Tous doivent déclarer chaque année entre le **1er septembre et le 31 décembre**, le nombre de colonies détenues et les communes où elles sont situées sur la **plateforme gouvernementale de déclaration.**

Le récépissé de déclaration est à conserver.
Un nouvel apiculteur ayant acquis une ruche entre le 1er janvier et le 31 août doit la déclarer immédiatement et doit également le refaire sur la période 1er septembre - 31 décembre, qui est la période obligatoire de déclaration.

Plateforme gouvernementale de déclaration

https://www.mesdemarches.agriculture.gouv.fr/demarches/particulier/effectuer-une-declaration-55/article/declarer-des-ruches

Le saviez-vous ?
Il est toujours possible de déclarer au format papier, le CERFA et l'adresse postale sont disponibles sur la plateforme gouvernementale de déclaration

Numéro NAPI et affichage de l'identification au rucher

Article 12

Lors de la première déclaration, l'apiculteur reçoit son **numéro d'apiculteur unique et permanent** dit « NAPI ». Il figure sur le récépissé de déclaration, il comporte 6 ou 8 caractères.
Le NAPI doit être affiché avec des chiffres et caractères d'une taille minimale de 8 x 5 cm sur : un panonceau placé à proximité du rucher ou directement sur au moins 10% des ruches. **A défaut, le rucher pourrait être considéré comme abandonné**.

Rucher réputé abandonné

A l'image d'un chien errant non identifié (ni pucé, ni tatoué), selon le code rural, sont réputés comme « abandonnés » les ruchers non identifiés *(cf. paragraphe précédent)*, implantés sur des terrains domaniaux ou communaux, pour lesquels une enquête ordonnée par la DDPP n'aura pas permis d'en découvrir le propriétaire.

Pour les ruchers implantés sur des terrains privés, cette procédure ne peut intervenir qu'à la demande du propriétaire du fond.

À quoi sert la déclaration annuelle ?

En cas de maladies animales réglementées, le recensement des ruchers permet un contact rapide auprès des apiculteurs de la zone concernée par les mesures de lutte pour une gestion sanitaire efficace.
Elle est utile aussi pour suivre l'évolution du cheptel apicole français.
Autre cas d'utilisation de ces données : permettre aux autorités publiques (Etat, communes) de connaître l'identité d'un apiculteur dont il aura été lu le NAPI sur un rucher.

Dans le département de l'Allier

QUELLES SONT LES OBLIGATIONS D'UN APICULTEUR ?

Quelques règles sont à connaitre concernant le positionnement des ruches sur un emplacement et les mouvements liés aux transhumances, aux importations ou au phénomène naturel qu'est l'essaimage.

Implantation des ruchers

Code rural : articles L211-6 et L211-7

Pour positionner ses ruches sur un terrain, l'apiculteur doit :

- Avoir l'accord du propriétaire
- Respecter les distances vis-à-vis des propriétés voisines et des voies de circulation définies par arrêté préfectoral ou par arrêté municipal

Le saviez-vous ?

Conformément au dernier alinéa de l'article L.211-7 du code rural, les ruches isolées des propriétés voisines ou des chemins publics, par un mur, une palissade en planches jointes, une haie vive ou sèche, sans solution de continuité et ayant une hauteur et une largeur de 2 mètres ne sont assujetties à aucune prescription de distance. Ces clôtures doivent avoir une hauteur de 2 mètres au-dessus du sol et s'étendre sur au moins 2 mètres de chaque côté de la ruche.

Que précise l'arrêté préfectoral pour l'Allier ?

La **distance minimum** qui sépare les ruches d'abeilles des propriétés voisines ou de la voie publique est à **20 m**. Cette distance est ramenée à 10m lorsque l'envol des abeilles de fait à l'opposé de la voie publique ou des propriétés voisines ou lorsqu'il s'agit de bois, landes ou friches.

Par contre, les ruches d'abeilles ne doivent jamais être installées à moins de **100 m des établissements à caractères collectifs** (hôpitaux, écoles, casernes, camping...)

Déplacement des ruches et transhumance

Afin de profiter de diverses floraisons, sources de nectar et de pollen, les apiculteurs peuvent déplacer leurs ruches tout au long de la saison, ce sont les transhumances.
Pas d'obligation particulière pour les déplacements intra-départementaux.

Arrêté du 11 août 1980 relatif au dispositif sanitaire de lutte contre les maladies des abeilles, article 13

En revanche, en cas de transport à l'extérieur du département d'origine, l'apiculteur doit en informer la DDPP du département de destination. Cette formalité n'est pas nécessaire au retour dans le département d'origine.

Propriété d'un essaim

Code rural article L211-9

Au cours de la saison, il arrive qu'une partie des abeilles quittent la ruche pour s'établir ailleurs, c'est l'essaimage.
A qui est l'essaim ? Le propriétaire d'un essaim a le droit de le réclamer et de s'en ressaisir, tant qu'il n'a pas cessé de le suivre ; autrement l'essaim appartient au propriétaire du terrain sur lequel il s'est fixé.

Introduction depuis l'étranger

Le respect des règles est crucial pour éviter l'arrivée de pathogènes au moment de l'introduction d'abeilles ou d'apidés.

Tous les détails ici

https://agriculture.gouv.fr/importations-dabeilles-et-de-bourdons-depuis-letranger-quelles-regles

Document à caractère publicitaire.
06/2026 - Édité par Crédit Agricole des Savoie, agréé en tant qu'établissement de crédit – 302 958 491 RCS Annecy – ORIAS n° 07 022 417. Crédit photo : AdobeStock.

COMMERCIALISATION

QUELLES SONT LES OBLIGATIONS D'UN APICULTEUR ?

BIEN CHOISIR SON MIEL, RÈGLES DE COMMERCIALISATION

De la Drôme provençale avec ses champs de lavandes aux prairies fleuries des Alpes ou des volcans d'Auvergne, des châtaigniers d'Ardèche aux sapins des Monts du Massif central, la région Auvergne-Rhône-Alpes offre une diversité florale unique. Les abeilles produisent ainsi une large palette de miels aux saveurs singulières.

Qui peut vendre du miel ?

Le miel est une denrée alimentaire, et à ce titre, ne doit pas présenter de dangers pour le consommateur en cas de mise sur le marché. Les règles de traçabilité et de maîtrise des risques sanitaires dépendent de la quantité annuelle maximale pouvant être fournie directement par le producteur au consommateur final (ou au commerce de détail local fournissant directement le consommateur final). Il convient de se renseigner auprès de la DDetsPP de son département.

Pour vendre son miel ou même le céder hors du cadre familial, l'apiculteur doit posséder son **numéro NAPI** *(cf. P4)* et un **numéro de SIRET** (Système d'identification du répertoire des établissements). Il s'acquiert par le moyen d'une déclaration auprès du Centre des Formalités des Entreprises (CFE) de la chambre d'agriculture de votre département. Le CFE vous renseignera sur les autres démarches à accomplir.

Selon l'annexe III du 18 décembre 2009, en dessous de 30 ruches, l'apiculteur peut fournir directement le consommateur final ou le commerce détail, au-delà, il faut une miellerie qui répond aux normes européennes d'hygiène *(n°852/2004)*. Il faut aussi déclarer sa miellerie auprès de la DDetsPP de son département et tenir un registre de traçabilité ou cahier de miellerie *(Règ (CE) n°178/2002) et règlement (UE) N°931/2011)* et un registre d'élevage. *(cf. P8)*

Comment bien étiqueter son miel ?

Décret modifié n° 2003-587 du 30 juin 2003 relatif au miel

Pour s'assurer d'acheter un miel conforme aux obligations réglementaires, l'étiquette doit comporter plusieurs mentions légales permettant d'identifier le producteur ou le vendeur (raison sociale), l'origine géographique, la date de durabilité minimale, la dénomination de vente ; numéro de lot, poids net, pays d'origine, consignes de tri .... Le miel est défini et encadré par la réglementation et l'étiquette doit permettre au consommateur de choisir un miel local et de qualité.

etiquette conforme

Pour aller plus loin sur les obligations de l'apiculteur

https://www.ada-aura.org/informations-reglementaires/etiquetage-des-produits/

Source : https://www.economie.gouv.fr/dgccrf/les-fiches-pratiques/etiquetage-du-miel-les-regles-connaitre

COMMERCIALISATION

QUELLES SONT LES OBLIGATIONS D'UN APICULTEUR ?

BIEN CHOISIR SON MIEL, RÈGLES DE COMMERCIALISATION

REGISTRE D'ÉLEVAGE

Arrêté du 5 juin 2000 relatif au registre d'élevage

Afin d'assurer la traçabilité de ses produits et le suivi sanitaire de ses colonies, chaque apiculteur doit tenir un registre d'élevage qui comprend :

- une fiche synthétique des caractéristiques de l'exploitation ;
- une fiche synthétique des données concernant l'encadrement zootechnique, sanitaire et médical des ruchers ;
- des données relatives aux mouvements des ruchers ;
- des données relatives à l'entretien des colonies et aux soins qui leur sont apportés (enregistrement des traitements avec : la nature des médicaments, les ruchers concernés, les dates ; résultats d'analyse, comptes-rendus de visite, bilans sanitaires) ;
- des données relatives aux interventions des vétérinaires.

Le registre d'élevage est conservé pendant une durée minimale de cinq ans à partir de la dernière information enregistrée.

Comment choisir son miel ?

Pour trouver un apiculteur ou une apicultrice au plus proche de chez soi et mieux connaître les miels et produits de la ruche :
www.lerucherducoin.fr

Les magasins de producteurs, les magasins spécialisés, les grandes et moyennes surfaces vendent également du miel au détail.

ET POUR LES MALADIES DES ABEILLES ?

Il existe de nombreuses maladies et parasites des abeilles qui peuvent se propager d'une colonie à l'autre. Les pratiques apicoles peuvent aussi favoriser leurs diffusions. Certaines relèvent d'une réglementation particulière et nécessitent une réponse collective et coordonnée pour protéger l'ensemble des colonies du secteur concerné.

Déclaration des maladies

Observatoire des Mortalités et des Affaiblissements de l'Abeilles mellifère (OMAA)

Des maladies doivent obligatoirement être déclarées aux services de l'Etat, elles sont réglementées : loque américaine, nosémose à Nosema Apis, présence d'Aethina tumida ou de Tropilaelaps. En cas de suspicion, il est obligatoire que l'apiculteur contacte le guichet unique de l'OMAA en Auvergne Rhône-Alpes. Sa déclaration sera orientée par le répartiteur vers les services de l'Etat. Si le cas est avéré, des arrêtés préfectoraux de lutte sont pris avec application de mesures de lutte : destruction du rucher infecté, enquête épidémiologique, surveillance active dans une zone autour du rucher infecté. Tant que les mesures de lutte (et les zones) ne sont pas levées, les mouvements de ruches sont interdits.

D'autres maladies peuvent être suspectées sans pour autant faire l'objet d'obligation de déclaration à l'Etat mais peuvent faire l'objet d'inquiétude ou d'interrogation ou d'intérêt pour la connaissance collective. Dans ce cas, l'apiculteur peut contacter l'OMAA.

Le guichet de l'OMAA et les actions menées par les vétérinaires bénéficient d'un soutien financier public.

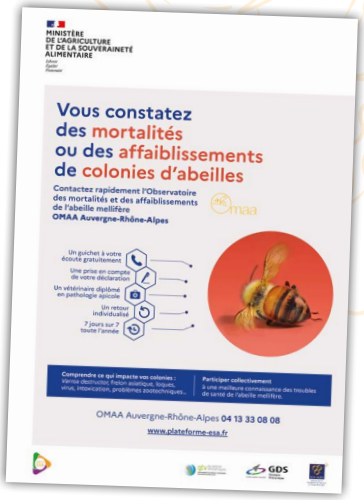

À NOTER

OMAA en Auvergne-Rhône-Alpes
04 13 33 08 08

Lien vers les OMAA des autres régions : https://www.plateforme-esa.fr/fr/observatoire-des-mortalites-et-des-affaiblissements-de-labeille-mellifere-omaa

Comment s'informer sur les maladies ?

Des formations et informations spécifiques sur des thèmes sanitaires peuvent être disponibles auprès des GDS ou de l'ADA *(cf. sites internet p2)*, des conseils peuvent également être prodigués par des vétérinaires spécialisés ou des techniciens sanitaires apicoles *(TSA)*.

Un bulletin régional de la santé de l'abeille est rédigé mensuellement. On peut y retrouver les derniers cas déclarés à l'OMAA, un bilan de la FRGDS des actions sur le frelon à pattes jaunes, et diverses actualités

DÉCOUVREZ LE BULLETIN MENSUEL

https://draaf.auvergne-rhone-alpes.agriculture.gouv.fr/bulletins-regionaux-de-la-sante-de-l-abeille-r1035.html

Où trouver des médicaments apicoles ?

Le varroa, 1ère cause de mortalité de l'abeille mellifère, nécessite l'application de médicaments spécifiques.
Leur délivrance est assurée par les ayants droits de la pharmacie vétérinaire : vétérinaire, pharmacien, groupement apicole porteur d'un programme sanitaire d'élevage *(PSE)*. Le GDS de votre département est porteur d'un PSE apicole.
L'application de médicament doit être consignée dans le registre d'élevage *(cf. page 8)*.

VeluTrap®

Piège Velutina

MEILLEUR CLASSEMENT DANS L'ÉTUDE ITSAP 2024

@beevitalcom

Piège à frelons asiatiques hautement sélectif et efficace

- Réducteurs d'entrées pour la protection des reines du frelon européen fournis
- Protection des abeilles et de la biodiversité
- Les insectes n'entrent pas en contact avec l'appât
- Utilisable du début du printemps à la fin de l'automne
- Sélectionné dans le plan de lutte contre le frelon asiatique
- Facile à vider grâce au clapet intégré dans les récipients transparents

NOUVEAU : des pièges Beevital encore plus performants avec clapets anti-retour intégrés.

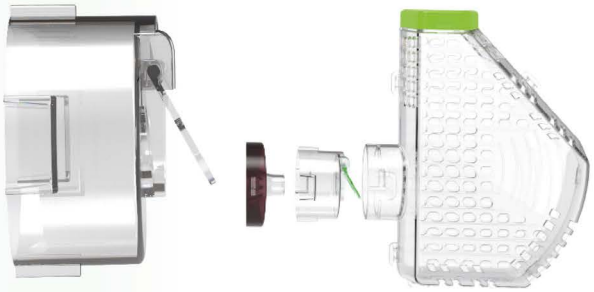

Avantages : Encore plus d'efficacité, plus de sécurité, meilleure visibilité des frelons capturés.

Contact

Daniela Hölzle
BeeVital France
BeeVital GmbH | Vienne, Autriche

06 12 21 55 23
daniela@beevital.com
BeeVital.com

LA PROTECTION DES POLLINISATEURS, C'EST L'AFFAIRE DE TOUS !

Les insectes pollinisateurs et les abeilles offrent le service écosystémique de pollinisation aux végétaux sauvages ou cultivés : fruitiers, cultures maraîchères, colza, tournesol ... Grâce à eux, pour les humains, nos assiettes sont plus variées et plus savoureuses.

Qui sont les pollinisateurs ?

Papillon

Coléoptère

Syrphe

Guêpe

Bourdon

Abeille

© Mathieu Fernandez

Les populations d'insectes (pollinisateurs) ont diminué de 70 à 80% dans les paysages européens mixtes agro-industriels. Les principales causes sont la perte et la fragmentation des habitats naturels : artificialisation des sols, arrachage de haies, raréfaction et uniformisation des ressources florales, la pollution, le changement climatique et les espèces invasives

Comment préserver les populations de pollinisateurs ?

Pour favoriser le maintien des insectes pollinisateurs dans les paysages, chacun peut agir en proposant **gîte et couverts** ! Au jardin comme sur les surfaces agricoles, vous pouvez réduire la fréquence de tonte ou créer des coins « sans tonte », laisser des haies, des murets, des tas de bois : toutes ces zones sont précieuses pour les abeilles sauvages, bourdons et autres insectes. Pour régaler ces alliés de nos cultures, vous pouvez choisir de planter des espèces locales en pensant à leur potentiel mellifère. L'idée clé : faire en sorte que les floraisons se succèdent au fil des mois pour leur offrir pollen et nectar tout au long de la saison. Apiculteurs, agriculteurs, particuliers, collectivités territoriales, propriétaires fonciers : la protection des pollinisateurs c'est l'affaire de tous !

POUR VOUS GUIDER

https://gaps-des-savoie.fr/wp-content/uploads/2025/02/DP2501.0127-GROUPEMENT-DES-APICULTEURS-PROFESS-IGuide-sursemis-mellifere-HD-BAT-PDF-.pdf

https://gaps-des-savoie.fr/wp-content/uploads/2025/02/DP2501.0127-GROUPEMENT-DES-APICULTEURS-PROFESSI-Guide-Apiforesterie-BAT-PDF-.pdf

Comment prévenir les risques d'intoxication ?

L'usage des pesticides est encadré par la réglementation pour protéger les abeilles et autres pollinisateurs sauvages. Il est **interdit d'appliquer des pesticides** (insecticides, herbicides, fongicides) **pendant la floraison des cultures attractives et des zones de butinage pendant la journée, en dehors des plages horaires définies** dans l'arrêté du 20 novembre 2021.

POUR EN SAVOIR PLUS

https://www.ada-aura.org/wp-content/uploads/2024/05/Arrete-Abeilles-2024-VNum-ADAAURA.pdf?utm_source=brevo&utm_campaign=n72%20Colza%20Floraison%20bien%20engage&utm_medium=email

Source : MNHN https://www.mnhn.fr/fr/le-declin-des-insectes-met-en-peril-le-vivant

FRELON ASIATIQUE À PATTES JAUNES

COMPRENDRE ET AGIR

Le frelon à pattes jaunes (Vespa velutina) est une espèce originaire d'Asie du Sud-Est, introduit en France en 2004. Depuis 2018, toute la région Auvergne-Rhône-Alpes est colonisée.

Impacts sanitaires et écologiques

Le frelon à pattes jaunes constitue un réel enjeu de santé publique, sans être plus dangereux ni plus agressif que d'autres hyménoptères (abeilles, guêpes, etc.). Toutefois, sa forte expansion augmente les interactions avec l'homme. Entre 2014 et 2023 inclus, 69 décès liés à des piqûres de frelons ont été recensés en France, sans que celles-ci soient attribuées à une espèce précise frelon asiatique ou frelon européen *(Vespa velutina ou Vespa crabro)*.

En tant qu'espèce exotique envahissante, il représente aussi une menace importante pour la biodiversité. Les espèces locales, n'ayant pas coévolué avec lui, ne disposent pas de mécanismes de défense adaptés. Prédateur généraliste, le frelon à pattes jaunes s'attaque à de nombreuses espèces, dont les abeilles mellifères. Cette pression provoque un stress des colonies et leur affaiblissement général.

Le saviez-vous ?

Le frelon à pattes jaunes est capable de projeter son venin dans les yeux.

© Mathieu FERNANDEZ

Signaler un nid : une étape essentielle

© Basile Nallion

Nid primaire

Depuis 2019, une plateforme régionale est mise en ligne afin de centraliser les déclarations de nids. Chaque signalement est traité par un animateur, qui peut confirmer ou non la présence d'un nid de frelon à pattes jaunes. Toute observation doit ainsi être enregistrée afin d'accompagner le déclarant dans la destruction de celui-ci.

Nid secondaire

Pour ce faire, certains départements et communautés de communes allouent un financement. Pour en bénéficier, il est obligatoire de passer par la plateforme régionale. L'animateur peut alors mandater un désinsectiseur partenaire, formé et signataire d'une charte de bonnes pratiques. Il peut également s'appuyer sur un réseau de référents bénévoles afin de confirmer l'identification, de préparer l'intervention ou de procéder à la destruction des nids primaires.

www.frelonsasiatiques.fr

Comment limiter ses impacts ?

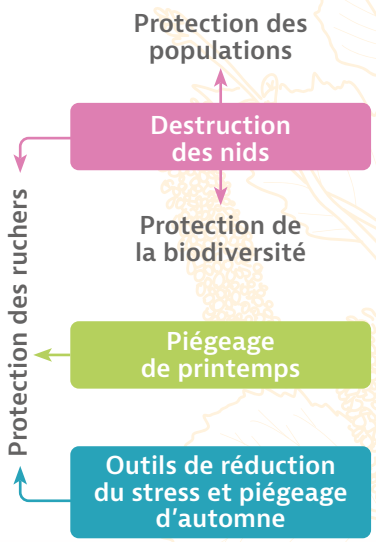

FRELON ASIATIQUE À PATTES JAUNES

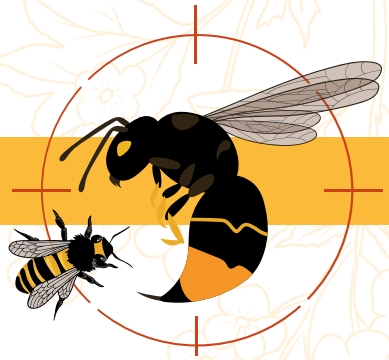

LA LUTTE

En déclinaison des trois grands axes du plan national, voici un détail des différentes méthodes de lutte déployées en région Auvergne-Rhône-Alpes.

La destruction des nids

Concernant l'intervention, les désinsectiseurs partenaires signent une charte obligeant l'usage des pyrèthres d'origine naturelle lors des interventions en journée. Une perche télescopique est utilisée pour les nids en hauteur, sauf cas exceptionnels. Si le nid est impossible à détruire et que le destructeur est formé, le paintball est autorisé selon un cahier des charges. Ce réseau de partenaires permet aussi un encadrement des prix.

Sur la campagne 2025, 18 925 nids ont été déclarés sur la région. 65 % ont été détruits, dont 33 % avant le premier octobre.

© GDS des Savoie

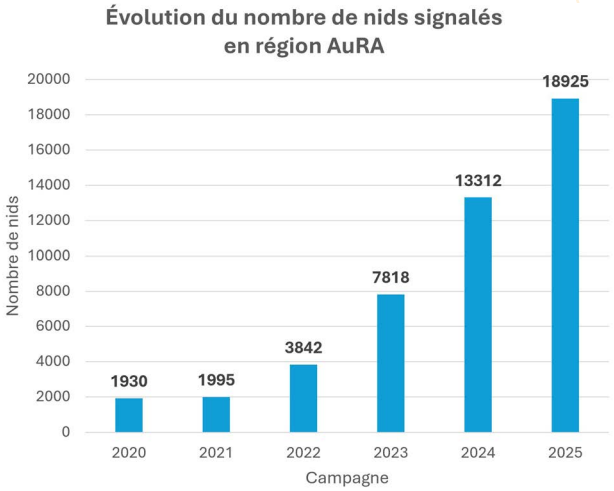

Le saviez-vous ?

Les nids ne sont pas décrochés des arbres après un traitement aux pyrèthres naturels, en raison de leur faible rémanence. De plus, un nid vide ne sera jamais réinvesti.

© Mathieu FERNANDEZ

Le piégeage de printemps

Lorsque les nids ne sont pas détruits, ou trop tardivement, le piégeage de printemps est d'autant plus important. Il permet de capturer les fondatrices avant la création d'un nouveau nid. Il doit être attractif pour être efficace, être sélectif (dans le temps et l'espace) pour protéger la biodiversité, et être stratégique pour être utile. Retrouver sur la plateforme les fiches techniques pour mettre en place un piégeage efficace et responsable. Le piégeage permet surtout une réduction locale du nombre de nids. Il est donc à privilégier dans les zones où le frelon à pattes jaunes cause une nuisance aux apiculteurs ou à la population, notamment là où les nids non détruits sont nombreux.

Une cartographie est disponible sur **www.frelonsasiatiques.fr**

La protection des ruchers

Il existe deux types de dispositifs pour réduire le stress des colonies d'abeilles : ceux qui réduisent le nombre de frelons à pattes jaunes et ceux qui limitent leurs interactions avec les abeilles. Les deux sont complémentaires. Ainsi, des techniques de piégeage comme la harpe électrique, la nasse coréenne et le piégeage d'automne permettent de diminuer la pression de prédation. En parallèle, les muselières (grillagées, à tubes, ou vénitiennes) et filets permettent de créer de la distance entre l'entrée de la ruche et les frelons à pattes jaunes. Cela permet de réduire le stress des abeilles. Enfin, les restrictions d'entrée empêchent le prédateur de s'introduire dans les ruches.

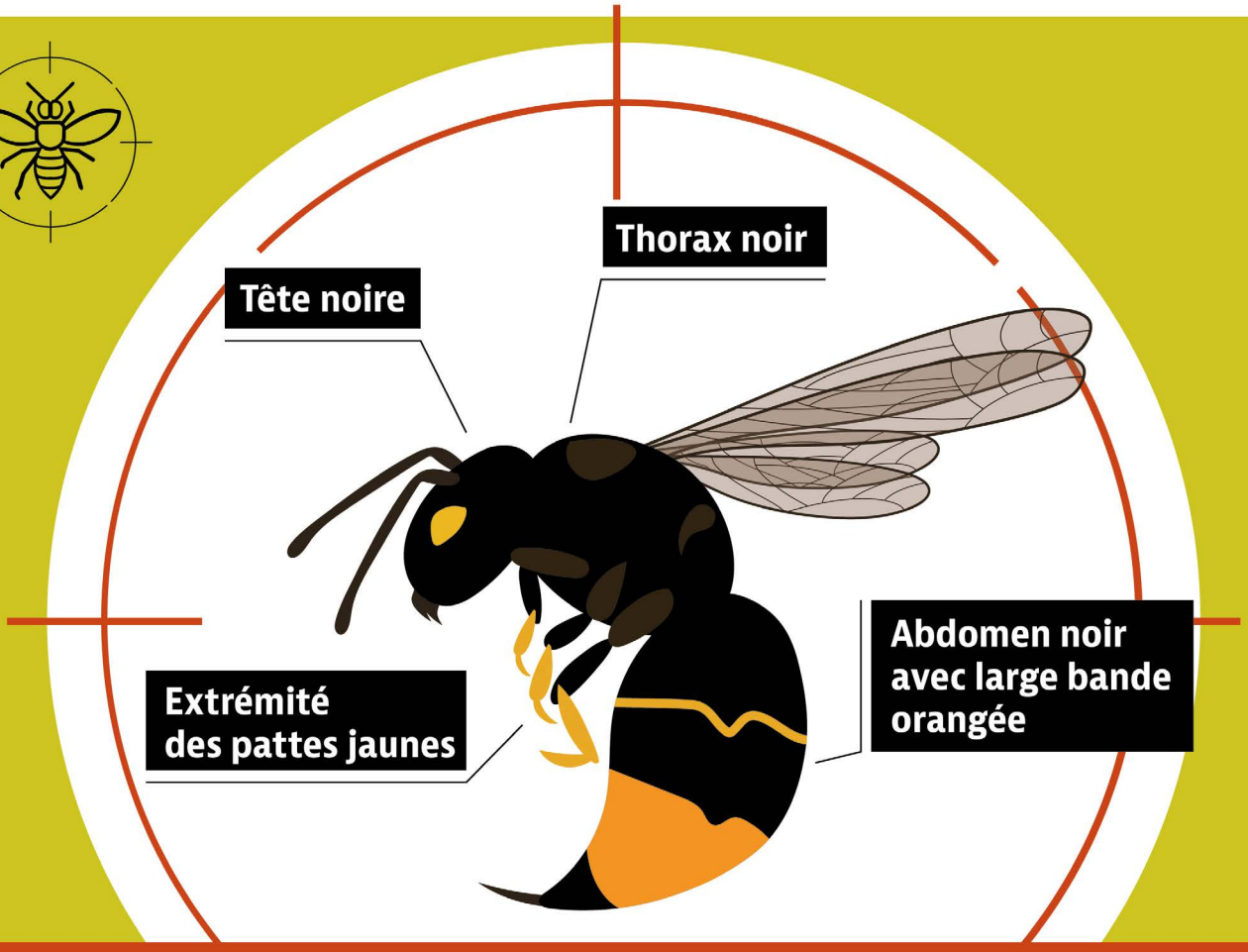

CHAQUE **NID DE FRELON** SIGNALÉ COMPTE

Vous habitez en Auvergne-Rhône-Alpes et vous suspectez la présence d'un nid de frelon asiatique à pattes jaunes ?

Prenez des photos et signalez votre suspicion sur le

www.frelonsasiatiques.fr

NID PRIMAIRE

NID SECONDAIRE

PIÉGEAGE DE PRINTEMPS

Déclarez aussi vos captures !

GDS Auvergne Rhône-Alpes
L'action sanitaire ensemble

Création graphique : Bérénice www.berenice-c.fr

FOIRE AUX QUESTIONS

DES RUCHES PRÈS DE CHEZ SOI

Avoir un rucher, près de chez soi, qu'est-ce que cela implique ? Les abeilles à proximité de mon logement peuvent-elles représenter un risque ?... sont autant de questions que les particuliers peuvent se poser.

Les abeilles viennent boire dans ma piscine, que faire ?

En règle générale, l'apiculteur(rice) s'assure toujours que ses abeilles aient une source d'eau à disposition, mais, il peut arriver qu'elles choisissent préférentiellement de s'abreuver dans une piscine voisine ou tout autre point d'eau (fontaine, bassin...). Dans le cas où cela devient vraiment problématique pour l'usage de votre piscine, contactez l'apiculteur(rice) pour étudier des solutions. Pour les prochaines années, il est possible qu'il/elle vous demande de couvrir votre piscine quelques jours au moment où les abeilles explorent l'environnement en sortie d'hiver ou lors de la transhumance. Cela les encouragera à changer d'abreuvoir !

Est-ce que je peux me faire attaquer et/ou piquer par les abeilles ?

Habituellement, les abeilles domestiques sortent le dard uniquement pour se défendre, jamais pour attaquer. Si elles sentent leur communauté menacée, elles piquent pour défendre leur territoire. Afin d'éviter tout accident, l'apiculteur(rice) prend toutes les précautions nécessaires pour votre sécurité. Il s'assure du bon emplacement de ses ruches. Il vérifie que les abeilles aient suffisamment de nourriture, ne dérange pas la colonie par temps d'orage, utilise la technique d'enfumage pour éviter un affolement lors des visites de ses ruches ou de la récolte.

J'ai remarqué des traces jaunes sur mon mobilier de jardin ou sur ma voiture, pourquoi ?

Il est probable que votre voiture ou votre mobilier soit placé juste en dessous du couloir aérien des abeilles ! Elles utilisent souvent le même chemin lorsqu'il s'agit de partir butiner, et il leur arrive de se délester de leurs excréments en cours de route. L'une des solutions est de déplacer de quelques mètres les objets ou véhicules.

Est-ce que je peux demander à l'apiculteur de retirer ou déplacer ses ruches ?

À partir du moment où il respecte ses obligations... non ! L'apiculteur(rice) travaille avec le vivant et ne peut empêcher le comportement naturel des abeilles même si cela peut « déranger » le voisinage. Quant à déplacer une ruche de quelques mètres, c'est impossible car l'instinct de la colonie, le poussera à revenir au point de départ.

www.ada-aura.org/wp-content/ uploads/2023/03/ A4livretvoisinageBD.pdf

Il y a un essaim dans mon jardin, que dois-je faire ?

Au printemps, la colonie est en plein développement et le nombre d'abeilles dans la ruche devient très important. La colonie va donc se diviser. Ce processus naturel de reproduction est appelé « essaimage » . L'essaim sort par beau temps, au milieu de la journée, et se fixe en grappe sur un support proche de la ruche. Ce premier arrêt de l'essaim est provisoire. Les abeilles éclaireuses partent à la recherche d'un abri où la future colonie s'installera définitivement. Lorsqu'un essaim atterrit près de votre propriété, très souvent, il sera reparti avant le soir. Si la pluie arrive, il peut rester plusieurs jours mais s'en ira à la première éclaircie. Dans tous les cas, le mieux à faire est de laisser l'essaim tranquille et de ne pas s'affoler. Surtout ne pas s'armer de bombes insecticides ou d'extincteurs ! Vous pouvez également contacter le Groupement de Défense Sanitaire.